

# **Demonstrações Financeiras Individuais e Consolidadas**

**Rio Bravo Investimentos Holding S.A.**

31 de dezembro de 2024

Com Relatório do Auditor Independente sobre as  
Demonstrações Financeiras

# **Rio Bravo Investimentos Holding S.A.**

## **Relatório de Administração**

Senhores Acionistas: Atendendo às disposições legais, apresentamos à apreciação de V.Sas. as demonstrações financeiras da Rio Bravo Investimentos Holding S.A., relativas ao exercício findo em 31 de dezembro de 2024, acrescidas das notas explicativas e relatório do auditor independente sobre o exame de auditoria.

# Rio Bravo Investimentos Holding S.A.

## Demonstrações financeiras individuais e consolidadas

Exercícios findos em 31 de dezembro de 2024 e 2023

### Índice

Relatório dos auditores independentes sobre as demonstrações financeiras individuais e consolidadas.....	1
Demonstrações financeiras auditadas individuais e consolidadas	
Balanço patrimonial .....	4
Demonstração dos resultados.....	5
Demonstração dos resultados abrangentes .....	6
Demonstração das mutações do patrimônio líquido.....	7
Demonstração dos fluxos de caixa.....	8
Notas explicativas às demonstrações financeiras .....	9



**Shape the future  
with confidence**

São Paulo Corporate Towers  
Av. Presidente Juscelino Kubitschek, 1.909  
6º ao 10º andar - Vila Nova Conceição  
04543-011 - São Paulo - SP - Brasil  
Tel: +55 11 2573-3000  
ey.com.br

## **Relatório do auditor independente sobre as demonstrações financeiras individuais e consolidadas**

Aos acionistas e administradores da  
**Rio Bravo Investimentos Holding S.A.**  
São Paulo - SP

### **Opinião**

Examinamos as demonstrações financeiras individuais e consolidadas da Rio Bravo Investimentos Holding S.A. (“Companhia”), identificadas como controladora e consolidado, respectivamente, que compreendem o balanço patrimonial em 31 de dezembro de 2024 e as respectivas demonstrações do resultado, do resultado abrangente, das mutações do patrimônio líquido e dos fluxos de caixa para o exercício findo nessa data, bem como as correspondentes notas explicativas, incluindo o resumo das principais políticas contábeis.

Em nossa opinião, as demonstrações financeiras acima referidas apresentam adequadamente, em todos os aspectos relevantes, a posição patrimonial e financeira, individual e consolidada, da Companhia em 31 de dezembro de 2024, o desempenho individual e consolidado de suas operações e os seus respectivos fluxos de caixa individuais e consolidados para o exercício findo nessa data, de acordo com as práticas contábeis adotadas no Brasil aplicáveis às pequenas e médias empresas (CPC PME).

### **Base para opinião**

Nossa auditoria foi conduzida de acordo com as normas brasileiras e internacionais de auditoria. Nossas responsabilidades, em conformidade com tais normas, estão descritas na seção a seguir, intitulada “Responsabilidades do auditor pela auditoria das demonstrações financeiras individuais e consolidadas”. Somos independentes em relação à Companhia e suas controladas, de acordo com os princípios éticos relevantes previstos no Código de Ética Profissional do Contador e nas normas profissionais emitidas pelo Conselho Federal de Contabilidade, e cumprimos com as demais responsabilidades éticas de acordo com essas normas. Acreditamos que a evidência de auditoria obtida é suficiente e apropriada para fundamentar nossa opinião.

### **Outras informações que acompanham as demonstrações financeiras individuais e consolidadas e o relatório do auditor**

A diretoria da Companhia é responsável por essas outras informações que compreendem o Relatório da Administração.

Nossa opinião sobre as demonstrações financeiras individuais e consolidadas não abrange o Relatório da Administração e não expressamos qualquer forma de conclusão de auditoria sobre esse relatório.

Em conexão com a auditoria das demonstrações financeiras individuais e consolidadas, nossa responsabilidade é a de ler o Relatório da Administração e, ao fazê-lo, considerar se esse relatório está, de forma relevante, inconsistente com as demonstrações financeiras ou com nosso conhecimento obtido na auditoria ou, de outra forma, aparenta estar distorcido de forma relevante.



**Shape the future  
with confidence**

Se, com base no trabalho realizado, concluirmos que há distorção relevante no Relatório da Administração somos requeridos a comunicar esse fato. Não temos nada a relatar a este respeito.

### **Responsabilidades da diretoria e da governança pelas demonstrações financeiras individuais e consolidadas**

A diretoria é responsável pela elaboração e adequada apresentação das demonstrações financeiras individuais e consolidadas de acordo com as práticas contábeis adotadas no Brasil aplicáveis às pequenas e médias empresas (CPC PME) e pelos controles internos que ela determinou como necessários para permitir a elaboração de demonstrações financeiras livres de distorção relevante, independentemente se causada por fraude ou erro.

Na elaboração das demonstrações financeiras individuais e consolidadas, a diretoria é responsável pela avaliação da capacidade de a Companhia continuar operando, divulgando, quando aplicável, os assuntos relacionados com a sua continuidade operacional e o uso dessa base contábil na elaboração das demonstrações financeiras, a não ser que a diretoria pretenda liquidar a Companhia ou cessar suas operações, ou não tenha nenhuma alternativa realista para evitar o encerramento das operações.

Os responsáveis pela governança da Companhia e suas controladas são aqueles com responsabilidade pela supervisão do processo de elaboração das demonstrações financeiras.

### **Responsabilidades do auditor pela auditoria das demonstrações financeiras individuais e consolidadas**

Nossos objetivos são obter segurança razoável de que as demonstrações financeiras individuais e consolidadas, tomadas em conjunto, estão livres de distorção relevante, independentemente se causada por fraude ou erro, e emitir relatório de auditoria contendo nossa opinião. Segurança razoável é um alto nível de segurança, mas não uma garantia de que a auditoria realizada de acordo com as normas brasileiras e internacionais de auditoria sempre detecta as eventuais distorções relevantes existentes. As distorções podem ser decorrentes de fraude ou erro e são consideradas relevantes quando, individualmente ou em conjunto, possam influenciar, dentro de uma perspectiva razoável, as decisões econômicas dos usuários tomadas com base nas referidas demonstrações financeiras.

Como parte da auditoria realizada de acordo com as normas brasileiras e internacionais de auditoria, exercemos julgamento profissional e mantemos ceticismo profissional ao longo da auditoria. Além disso:

- Identificamos e avaliamos os riscos de distorção relevante nas demonstrações financeiras, independentemente se causada por fraude ou erro, planejamos e executamos procedimentos de auditoria em resposta a tais riscos, bem como obtemos evidência de auditoria apropriada e suficiente para fundamentar nossa opinião. O risco de não detecção de distorção relevante resultante de fraude é maior do que o proveniente de erro, já que a fraude pode envolver o ato de burlar os controles internos, conluio, falsificação, omissão ou representações falsas intencionais.
- Obtemos entendimento dos controles internos relevantes para a auditoria para planejarmos procedimentos de auditoria apropriados às circunstâncias, mas não com o objetivo de expressarmos opinião sobre a eficácia dos controles internos da Companhia e suas controladas.



**Shape the future  
with confidence**

- Avaliamos a adequação das políticas contábeis utilizadas e a razoabilidade das estimativas contábeis e respectivas divulgações feitas pela diretoria.
- Concluimos sobre a adequação do uso, pela diretoria, da base contábil de continuidade operacional e, com base nas evidências de auditoria obtidas, se existe incerteza relevante em relação a eventos ou condições que possam levantar dúvida significativa em relação à capacidade de continuidade operacional da Companhia. Se concluirmos que existe incerteza relevante, devemos chamar atenção em nosso relatório de auditoria para as respectivas divulgações nas demonstrações financeiras individuais e consolidadas ou incluir modificação em nossa opinião, se as divulgações forem inadequadas. Nossas conclusões estão fundamentadas nas evidências de auditoria obtidas até a data de nosso relatório. Todavia, eventos ou condições futuras podem levar a Companhia a não mais se manter em continuidade operacional.
- Avaliamos a apresentação geral, a estrutura e o conteúdo das demonstrações financeiras, inclusive as divulgações, e se as demonstrações financeiras individuais e consolidadas representam as correspondentes transações e os eventos de maneira compatível com o objetivo de apresentação adequada.

Comunicamo-nos com os responsáveis pela governança a respeito, entre outros aspectos, do alcance planejado, da época da auditoria e das constatações significativas de auditoria, inclusive as eventuais deficiências significativas nos controles internos que identificamos durante nossos trabalhos.

São Paulo, 31 de março de 2025.

ERNST & YOUNG  
Auditores Independentes S/S Ltda.  
CRC SP-034519/O

Kátia Sayuri Teraoka Kam  
Contadora CRC SP-272354/O

## Rio Bravo Investimentos Holding S.A.

Balanço patrimonial  
31 de dezembro de 2024 e 2023  
(Em milhares de reais)

	Notas	2024		2023	
		Controladora	Consolidado	Controladora	Consolidado
<b>Ativo</b>					
<b>Circulante</b>		<b>7.529</b>	<b>39.810</b>	<b>4.391</b>	<b>24.878</b>
Caixa e equivalente de caixa	4	100	13.755	3.987	17.220
Instrumentos financeiros	5	7.252	16.566	-	479
Rendas a receber	6	-	7.164	-	5.527
Impostos a recuperar		174	470	78	385
Diversos	7	-	947	317	466
Outros valores e bens		3	908	9	801
<b>Não circulante</b>		<b>33.443</b>	<b>47.867</b>	<b>24.129</b>	<b>12.089</b>
Valores a receber sociedades ligadas	22	-	37.036	-	1.441
Rendas a receber	6	-	255	-	255
Diversos	7	-	2.831	-	2.554
(-) Provisões para perdas	6 & 7	-	(502)	-	(502)
Ativo fiscal diferido	20	-	1.265	-	877
Investimentos	8	28.141	4	18.827	4
Imobilizado de uso		-	1.227	-	1.474
Intangível	9	5.302	5.751	5.302	5.986
<b>Total do ativo</b>		<b>40.972</b>	<b>87.677</b>	<b>28.520</b>	<b>36.967</b>

## Rio Bravo Investimentos Holding S.A.

Balanço patrimonial  
31 de dezembro de 2024 e 2023  
(Em milhares de reais)

	Notas	2024		2023	
		Controladora	Consolidado	Controladora	Consolidado
<b>Passivo</b>					
<b>Circulante</b>		<b>5.767</b>	<b>20.144</b>	<b>3.305</b>	<b>10.236</b>
Fiscais e previdenciárias	10	2	4.591	3	3.661
Fornecedores e contas a pagar	11	3	2.944	-	1.610
Empréstimos	12	-	4.167	-	-
Sociais e estatutárias	13	5.762	8.442	3.302	4.965
<b>Não circulante</b>		<b>1.342</b>	<b>33.464</b>	<b>1.775</b>	<b>3.282</b>
Diversas	14	1.342	3.464	1.775	3.282
Empréstimos	12	-	30.000	-	-
<b>Patrimônio líquido</b>	15	<b>33.863</b>	<b>34.069</b>	<b>23.440</b>	<b>23.449</b>
<b>Capital social</b>	15.a	<b>11.956</b>	<b>11.956</b>	<b>11.956</b>	<b>11.956</b>
<b>Reserva legal</b>	15.b	<b>2.391</b>	<b>2.391</b>	<b>2.391</b>	<b>2.391</b>
<b>Reserva estatutária</b>	15.c	<b>22.690</b>	<b>22.690</b>	<b>12.267</b>	<b>12.267</b>
<b>Resultado em venda de ações em tesouraria</b>	15.h	<b>(662)</b>	<b>(662)</b>	<b>(662)</b>	<b>(662)</b>
<b>Ações em tesouraria</b>	15.g	<b>(2.512)</b>	<b>(2.512)</b>	<b>(2.512)</b>	<b>(2.512)</b>
<b>Participação de não controladores</b>		<b>-</b>	<b>206</b>	<b>-</b>	<b>9</b>
<b>Total do passivo</b>		<b>40.972</b>	<b>87.677</b>	<b>28.520</b>	<b>36.967</b>



## Rio Bravo Investimentos Holding S.A.

Demonstração dos resultados  
Exercícios findos em 31 de dezembro de 2024 e 2023  
(Em milhares de reais)

		<u>Controladora</u>	<u>Consolidado</u>	<u>Controladora</u>	<u>Consolidado</u>
<b>Receitas operacionais</b>					
Receitas de prestação de serviços	16	-	64.832	-	54.204
(-) Impostos e contribuições sobre serviços prestados	17	-	(4.918)	-	(4.164)
Provisão para perdas		-	-	-	2
<b>Receitas operacional líquida</b>		<b>-</b>	<b>59.914</b>	<b>-</b>	<b>50.042</b>
<b>Outras receitas / (despesas) operacionais</b>					
		<b>14.232</b>	<b>(26.336)</b>	<b>8.470</b>	<b>(23.573)</b>
Despesas gerais e administrativas	18	(490)	(12.134)	(306)	(10.632)
Despesas de pessoal	19	-	(13.523)	-	(13.384)
Despesas tributárias		(38)	(226)	(16)	(169)
Outras receitas operacionais	20	-	1.084	34	1.104
Outras despesas operacionais	21	(54)	(1.537)	(40)	(2.187)
Resultado de participações em coligadas e controladas	8	14.814	-	8.565	-
<b>Lucro antes do resultado financeiro</b>		<b>14.232</b>	<b>33.578</b>	<b>8.470</b>	<b>26.469</b>
Resultado financeiro	22	705	1.690	233	1.695
<b>Lucro antes da tributação sobre o lucro e participações do exercício</b>		<b>14.937</b>	<b>35.268</b>	<b>8.703</b>	<b>28.164</b>
<b>Imposto de renda e contribuição social</b>	23	<b>(28)</b>	<b>(7.280)</b>	<b>-</b>	<b>(5.835)</b>
Provisão para imposto de renda	23.a	(18)	(5.236)	-	(3.853)
Provisão para contribuição social	23.a	(10)	(2.432)	-	(1.791)
Provisão para imposto de renda e contribuição social - diferido	23.b	-	388	-	(191)
Participações dos empregados nos lucros	19	-	(2.150)	-	(1.782)
<b>Lucro líquido dos exercícios</b>		<b>14.909</b>	<b>25.838</b>	<b>8.470</b>	<b>18.852</b>
<b>Atribuível aos</b>					
Acionistas controladores		-	14.909	-	8.470
Acionistas não controladores		-	10.929	-	10.382
<b>Lucro líquido básico e diluído por ação - R\$</b>		<b>1,2469</b>	<b>2,1611</b>	<b>0,7084</b>	<b>1,5768</b>

## Rio Bravo Investimentos Holding S.A.

Demonstração dos resultados abrangentes  
Exercícios findos em 31 de dezembro de 2024 e 2023  
(Em milhares de reais)

	2024		2023	
	Controladora	Consolidado	Controladora	Consolidado
Lucro líquido dos exercícios	14.909	25.838	8.470	18.852
Outros resultados abrangentes	-	-	-	-
Resultado abrangente dos exercícios	14.909	25.838	8.470	18.852

## Rio Bravo Investimentos Holding S.A.

Demonstração das mutações do patrimônio líquido  
Exercícios findos em 31 de dezembro de 2024 e 2023  
(Em milhares de reais)

	Notas	Reservas de lucros				Lucros acumulados	Ações em tesouraria	Controladora	Não controlador	
		Capital social	Legal	Estatutária	Resultado em venda de ações em tesouraria			Patrimônio líquido do controlador	Participações de não controladores	Patrimônio líquido consolidado
<b>Saldos em 31 de dezembro de 2022</b>		<b>11.956</b>	<b>2.374</b>	<b>13.862</b>	<b>(662)</b>	-	<b>(772)</b>	<b>26.758</b>	<b>8</b>	<b>26.766</b>
Ações em tesouraria		-	-	-	-	-	(1.740)	(1.740)	-	(1.740)
Resultado na compra e venda de ações em tesouraria		-	-	-	-	-	-	-	-	-
Lucro líquido do exercício		-	-	-	-	8.470	-	8.470	10.382	18.852
Destinações:								-		
Reserva legal		-	17	-	-	(17)	-	-	-	-
Reserva de lucro		-	-	8.453	-	(8.453)	-	-	-	-
Distribuição de dividendos		-	-	(10.048)	-	-	-	(10.048)	(10.381)	(20.429)
<b>Saldos em 31 de dezembro de 2023</b>		<b>11.956</b>	<b>2.391</b>	<b>12.267</b>	<b>(662)</b>	-	<b>(2.512)</b>	<b>23.440</b>	<b>9</b>	<b>23.449</b>
Lucro líquido do exercício		-	-	-	-	14.909	-	14.909	10.929	25.838
Destinações:								-		
Reserva de lucro	12.c	-	-	14.909	-	(14.909)	-	-	-	-
Distribuição de dividendos		-	-	(4.486)	-	-	-	(4.486)	(10.733)	(15.219)
<b>Saldos em 31 de dezembro de 2024</b>		<b>11.956</b>	<b>2.391</b>	<b>22.690</b>	<b>(662)</b>	-	<b>(2.512)</b>	<b>33.863</b>	<b>206</b>	<b>34.069</b>

## Rio Bravo Investimentos Holding S.A.

Demonstração dos fluxos de caixa – método indireto  
Exercícios findos em 31 de dezembro de 2024 e 2023  
(Em milhares de reais)

	2024		2023	
	Controlad ora	Consolidado	Controlad ora	Consolida do
<b>Resultado antes do imposto de renda e da contribuição social antes da participação nos lucros</b>	<b>14.909</b>	<b>25.838</b>	<b>8.470</b>	<b>26.469</b>
<b>Ajustes para reconciliar o lucro líquido ao caixa líquido</b>				
Resultado de equivalência patrimonial	(14.814)	-	(8.565)	-
Depreciação e amortização	-	518	-	599
Provisões	-	65	-	54
Provisão para contingências cíveis, fiscais e trabalhistas	37	531	-	136
Outras receitas e despesas	-	-	-	(2)
Imposto de renda e contribuição social diferido	-	(388)	-	191
<b>Lucro e prejuízos ajustados dos exercícios</b>	<b>132</b>	<b>26.564</b>	<b>(95)</b>	<b>27.447</b>
<b>Variação de ativos e passivos</b>				
Aumento / Redução em instrumentos financeiros	(7.252)	(16.087)	2.603	8.620
Aumento em rendas a receber	-	(1.637)	-	-
Aumento em Impostos a recuperar	(96)	(85)	-	-
Redução / Aumento em outros ativos diversos	323	(865)	-	-
Redução / Aumento em outros créditos	-	-	(217)	(2.615)
Redução / Aumento em outros valores e bens	-	-	21	85
Impostos pagos	(28)	(16.057)	-	(4.125)
Aumento / Redução em créditos com partes relacionadas	-	(35.595)	437	796
Aumento em outras obrigações e sociais e estatutárias	2.020	(10.729)	4.436	1.677
<b>Caixa líquido proveniente (aplicado) nas atividades operacionais</b>	<b>(4.901)</b>	<b>(22.377)</b>	<b>7.185</b>	<b>31.885</b>
<b>Fluxo de caixa de atividades de investimento</b>				
Aquisição de imobilizado	-	(36)	-	(305)
Aquisição de investimento	(200)	-	(210)	-
Recebimento de dividendos	5.700	-	8.058	-
<b>Caixa líquido proveniente (aplicado) nas atividades de investimento</b>	<b>5.500</b>	<b>-</b>	<b>7.848</b>	<b>-</b>
<b>Fluxo de caixa de atividades de financiamento</b>				
Distribuição de dividendos	(4.486)	(4.486)	(10.048)	(10.048)
Distribuição de dividendos à minoritários	-	(10.733)	-	(10.381)
Empréstimos	-	34.167	-	-
(Aquisição) venda de ações em tesouraria	-	-	(1.740)	(1.740)
<b>Caixa líquido proveniente (aplicado) nas atividades de financiamento</b>	<b>(4.486)</b>	<b>18.948</b>	<b>(11.788)</b>	<b>(22.169)</b>
<b>Variação em caixa e equivalentes de caixa</b>	<b>(3.887)</b>	<b>(3.465)</b>	<b>3.245</b>	<b>9.411</b>
Caixa e equivalentes de caixa no início do exercício	3.987	17.220	742	7.809
Caixa e equivalentes de caixa no final do exercício	100	13.755	3.987	17.220
<b>Aumento líquido em caixa e equivalentes de caixa</b>	<b>(3.887)</b>	<b>(3.465)</b>	<b>3.245</b>	<b>9.411</b>

# Rio Bravo Investimentos Holding S.A.

Notas explicativas às Demonstrações Financeiras  
Exercício findo em 31 de dezembro de 2024  
(Em milhares de reais)

## 1. Contexto operacional

A Rio Bravo Investimentos Holding S.A. (“Companhia” ou “Controladora”) é uma sociedade anônima de capital fechado, domiciliada no Brasil, que foi constituída em 26 de agosto de 2016, com sede na Avenida Chedid Jafet, nº 222 em São Paulo – SP. A sua constituição teve como objetivo, a reestruturação societária do grupo Rio Bravo sendo que, em 20 de setembro de 2016, a Companhia aumentou o seu capital com a integralização de ativos (controladas) já pertencentes ao grupo Rio Bravo.

A Companhia, em conjunto com suas controladas (“Consolidado”), tem por objeto social a prestação de serviços de assessoria e consultoria de qualquer natureza, a participação, como sócia, acionista ou quotista, em outras sociedades civis ou comerciais, bem como em empreendimentos comerciais e a administração de carteira de ativos e de valores mobiliários próprios e/ou de terceiros.

A Rio Bravo Investimentos Holding S.A. concluiu, em 4 de novembro de 2016, o processo de alienação de seu controle acionário para o Grupo Fosun. Com a conclusão da venda de controle, os então sócios da Rio Bravo Investimentos permaneceram detentores de 49,9% do seu capital. Foram preservados os produtos e a carteira de negócios do Grupo Rio Bravo.

## 2. Base para apresentação das demonstrações financeiras

As demonstrações financeiras foram elaboradas e estão sendo apresentadas de acordo com as práticas contábeis adotadas no Brasil, as quais abrangem a legislação societária (contendo as alterações introduzidas pela Lei nº 11.638, aprovada em 28 de dezembro de 2007), e os Pronunciamentos, as Orientações e as Interpretações emitidas pelo Comitê de Pronunciamentos Contábeis (CPC) para Pequenas e Médias Empresas.

Para 31 de dezembro de 2024 as empresas consolidadas são as mesmas do exercício de 2023 e não há qualquer operação que tenha diferença de práticas contábeis como pode ser verificado abaixo:

A moeda funcional da Companhia é o Real, mesma moeda de preparação e apresentação.

A emissão das demonstrações financeiras foi aprovada pela Administração da Companhia em 31 de março de 2025.

### Apresentação das demonstrações financeiras e critérios de consolidação

As demonstrações financeiras consolidadas foram elaboradas de acordo com as práticas contábeis adotadas no Brasil, aplicáveis às pequenas e médias empresas, que consideram as diretrizes contábeis emanadas pela NBC TG 1000 e Lei nº 6.404/76 alterada pela Lei nº 11.638/07 e Lei nº 11.941/09 e incluem as operações da Companhia e das seguintes empresas controladas, cuja participação percentual em 31 de dezembro de 2024 e 2023 está assim distribuída:

## Rio Bravo Investimentos Holding S.A.

Notas explicativas às Demonstrações Financeiras  
Exercício findo em 31 de dezembro de 2024  
(Em milhares de reais)

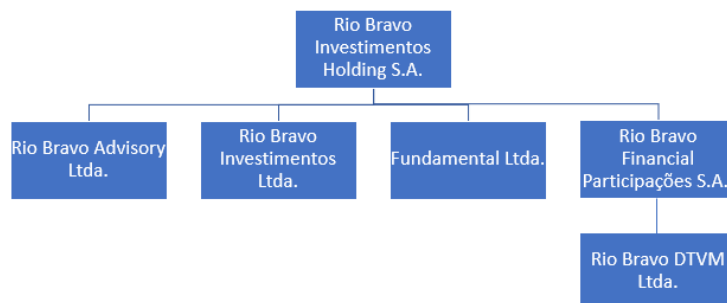

	<b>2024</b>	<b>2023</b>
Rio Bravo Advisory Ltda.	96,31%	96,31%
Rio Bravo Investimentos Ltda.	99,95%	99,96%
Fundamental Investimentos Ltda.	99,99%	99,98%
Rio Bravo Financial Participações S.A.	99,99%	100%
Rio Bravo Investimentos DTVM Ltda	99,99%	99,99%

Controladas são todas as entidades nas quais a Controladora detém o controle. A Rio Bravo Investimentos Holding S.A. controla uma entidade quando está exposta ou tem direito a retornos variáveis decorrentes de seu envolvimento com a entidade e tem a capacidade de interferir nesses retornos devido ao poder que exerce sobre a entidade. As controladas são totalmente consolidadas a partir da data em que o controle é transferido para a Rio Bravo Investimentos Holding S.A.. A consolidação é interrompida a partir da data em que a Rio Bravo Investimentos Holding S.A. deixa de obter controle.

Transações, saldos e ganhos não realizados em transações entre empresas incluídas na consolidação são eliminados. Os prejuízos não realizados também são eliminados a menos que a operação forneça evidências de uma perda (*impairment*) do ativo transferido. As políticas contábeis das controladas são alteradas, quando necessário, para assegurar a consistência com as políticas adotadas pela Controladora e suas controladas.

Abaixo são apresentados os números das empresas investidas de forma individual em 31 de dezembro de 2024:

	<b>Ativo</b>	<b>Passivo</b>	<b>Resultado Líquido do Exercício</b>	<b>Patrimônio Líquido</b>
Rio Bravo Financial Participações S.A.	9.772	360	3.896	9.412
Rio Bravo Investimentos Holding S.A	40.972	7.109	33.863	33.863
Rio Bravo Advisory Ltda.	5.880	510	5.217	5.370
Rio Bravo Investimentos Ltda.	52.296	38.945	16.699	13.351
Fundamental Investimentos Ltda.	212	4	(70)	208
Rio Bravo Investimentos DTVM Ltda	16.507	6.797	3.951	9.710
<b>Total</b>	<b>125.639</b>	<b>53.724</b>	<b>63.557</b>	<b>71.915</b>

## Rio Bravo Investimentos Holding S.A.

Notas explicativas às Demonstrações Financeiras  
Exercício findo em 31 de dezembro de 2024  
(Em milhares de reais)

### 3. Sumário das políticas contábeis materiais

As políticas contábeis materiais descritas a seguir, foram aplicadas consistentemente para o período apresentado nestas demonstrações financeiras.

#### 3.1 As principais práticas são as seguintes:

##### a) Caixa e equivalentes de caixa:

Caixa e equivalentes de caixa são representados por depósitos bancários disponíveis, bem como aplicações financeiras com prazo de vencimento igual ou inferior a 90 dias na data da aquisição, de alta liquidez, que são prontamente conversíveis em um montante conhecido de caixa e que estão sujeitas a um insignificante risco de mudança de valor, quando aplicáveis.

##### b) Rendas a receber

Os serviços a receber são compostos, substancialmente, pelas taxas de administração de fundos e tem o prazo médio estimado de recebimento de até o 10º dia útil do mês subsequente.

##### c) Investimento em controladas

A Companhia controla uma entidade quando está exposto a, ou tem direito sobre, os retornos variáveis advindos de seu envolvimento com a entidade e tem a habilidade de afetar esses retornos exercendo seu poder sobre a entidade. As demonstrações financeiras de controladas são incluídas nas demonstrações financeiras consolidadas a partir da data em que o controle se inicia até a data em que o controle deixa de existir.

Nas demonstrações financeiras individuais da controladora, as informações financeiras de controladas e controladas em conjunto são reconhecidas através do método de equivalência patrimonial.

As controladas que são constituídas na forma de limitadas, adotam o procedimento de distribuição desproporcional de seu resultado. Desta forma, a equivalência patrimonial é reconhecida na controladora na proporção em que é definida sua participação definida em Assembleia ou reunião de cotistas.

##### d) Outros ativos circulantes e realizável a longo prazo

São reconhecidos quando incorridos, por valores conhecidos ou estimados, incluindo, quando aplicável, os encargos e as variações monetárias (em base pro-rata dia) incorridos até a data do balanço.

##### e) Imobilizado e Intangível

- Imobilizado em uso – É registrado pelo valor de custo de aquisição. As depreciações são calculadas pelo método linear sobre o custo de aquisição, com base em taxas anuais que contemplam a vida útil-econômica dos bens.

## Rio Bravo Investimentos Holding S.A.

Notas explicativas às Demonstrações Financeiras  
Exercício findo em 31 de dezembro de 2024  
(Em milhares de reais)

- **Intangível** – Está na sua maioria representada pelo ágio na aquisição de participação da investida Rio Bravo Advisory Ltda. Também é representado por softwares registrados ao valor de custo de aquisição. A amortização dos softwares é calculada pelo método linear, com base nos prazos de cada licença, ou seja, para cada software adquirido, há a observância do período no qual será utilizado.

A Companhia avalia a recuperabilidade dos ativos com data base em 31 de dezembro, anualmente, ou quando existir um indicativo de desvalorização.

### f) Reconhecimento de receita

A receita é reconhecida na extensão em que for provável que benefícios econômicos serão gerados e quando possa ser mensurada de forma confiável. A receita é mensurada com base no valor justo da contraprestação recebida, excluindo descontos, abatimentos e impostos ou encargos sobre vendas.

### g) Imposto de renda e contribuição social

São calculados com base nas alíquotas vigentes de imposto de renda e contribuição social sobre o lucro líquido e consideram a compensação de prejuízos fiscais e a base negativa de contribuição social, para fins de determinação de exigibilidade. Portanto, as inclusões ao lucro contábil de despesas, temporariamente não dedutíveis, ou exclusões de receitas, temporariamente não tributáveis, consideradas para apuração do lucro tributável corrente, geram créditos ou débitos tributários diferidos.

O imposto de renda e contribuição social corrente da controladora e das controladas Rio Bravo Financial Participações S.A. e Rio Bravo Investimentos DTVM Ltda., foi apurado com base no regime do lucro real e para as demais controladas com base no lucro presumido.

Os ativos fiscais diferidos, decorrentes de diferenças temporárias, são reconhecidos somente na extensão em que sua realização seja provável e quando o lucro futuro tributável estiver disponível para ser utilizado na compensação das diferenças temporárias e/ou prejuízos fiscais, com base em projeções de resultados futuros elaboradas e fundamentadas em premissas internas e em cenários econômicos futuros que podem, portanto, sofrer alterações.

### h) Outros passivos circulantes e não circulante

São reconhecidos quando incorridos, por valores conhecidos ou estimados, incluindo, quando aplicável, os encargos e as variações monetárias (em base pró-rata dia) incorridos até a data do balanço.

### Ativos e passivos contingentes e obrigações legais, fiscais e previdenciárias

O reconhecimento, a mensuração e a divulgação das contingências ativas e passivas e obrigações legais são efetuados de acordo com os critérios definidos pelo CPC 25 – Provisões, Passivos Contingentes e Ativos Contingentes que consistem em:

- **Ativos contingentes:** Não são reconhecidos contabilmente, exceto quando há garantias reais ou decisões judiciais favoráveis, sobre as quais não cabem mais recursos, caracterizando o ganho. Os ativos contingentes com probabilidade de êxito provável são apenas divulgados nas notas explicativas.



## Rio Bravo Investimentos Holding S.A.

Notas explicativas às Demonstrações Financeiras  
Exercício findo em 31 de dezembro de 2024  
(Em milhares de reais)

- Provisões para riscos: São constituídos levando em conta a opinião dos assessores jurídicos, a natureza das ações, similaridade com processos anteriores, complexidade e no posicionamento dos tribunais, sempre que a perda for avaliada como provável o que ocasionaria uma provável saída de recursos para a liquidação das obrigações e quando os montantes envolvidos forem mensuráveis com suficiente segurança. Os passivos contingentes classificados como de perdas possíveis não são reconhecidos contabilmente, devendo ser apenas divulgados nas notas explicativas, e os classificados como de perdas remotas não requerem provisão e divulgação.
- Obrigações Legais – Fiscais e Previdenciárias: Decorrem de processos judiciais relacionados a obrigações tributárias, cujo objeto de contestação é sua legalidade ou constitucionalidade, que independente da avaliação acerca da probabilidade de sucesso, tem os seus montantes reconhecidos integralmente nas demonstrações financeiras.

i) Perda por redução ao valor recuperável de ativos não financeiros:

A Administração revisa anualmente o valor contábil líquido dos ativos com o objetivo de avaliar eventos ou mudanças nas circunstâncias econômicas, operacionais ou tecnológicas, que possam indicar deterioração ou perda de seu valor recuperável. Quando tais evidências são identificadas e o valor contábil líquido excede o valor recuperável, é constituída provisão para deterioração ajustando o valor contábil líquido ao valor recuperável.

j) Instrumentos financeiros

### Mensuração de ativos financeiros

Os instrumentos financeiros estão representados, substancialmente, por ativos financeiros para aplicações do caixa da Companhia com intuito da manutenção do fluxo de caixa do grupo.

A mensuração subsequente dos ativos financeiros é efetuada com base no custo amortizado, ou a valor justo por meio do resultado, ou por meio de outros resultados abrangentes, dependendo da classificação dos ativos financeiros.

### Classificação de ativos financeiros

No reconhecimento inicial, um ativo financeiro é classificado em:

I – Custo amortizado: utilizado quando os ativos financeiros são administrados para obter fluxos de caixa contratuais, constituídos apenas por pagamentos de principal e juros.

II – Valor Justo por meio de Outros Resultados Abrangentes: utilizada quando os ativos financeiros são mantidos para obter fluxos de caixa contratuais, constituídos apenas por pagamento de principal e juros, quando para a venda.

III- Valor Justo por meio do Resultado: utilizada para ativos financeiros que não atendem os critérios descritos acima. São registrados nesta categoria os ativos financeiros Mantidos para Negociação.

## Rio Bravo Investimentos Holding S.A.

Notas explicativas às Demonstrações Financeiras  
Exercício findo em 31 de dezembro de 2024  
(Em milhares de reais)

Em 31 de dezembro de 2024 e 2023 a Companhia possuía aplicações financeiras classificadas como Valor Justo por meio do Resultado, vide nota 5.

A Companhia não opera com instrumentos financeiros derivativos.

### k) Apuração do resultado:

O resultado é apurado de acordo com o regime de competência, que estabelece que as receitas e as despesas devem ser incluídas na apuração dos resultados dos períodos em que ocorrem, independentemente de recebimento ou pagamento.

### l) Uso de estimativas e julgamentos:

A preparação de demonstrações financeiras de acordo com as práticas contábeis adotadas no Brasil, aplicáveis às pequenas e médias empresas, exige que a Administração faça julgamentos, estimativas e premissas que afetam a aplicação de políticas contábeis e os valores reportados de ativos, passivos, receitas e despesas. Os resultados reais podem divergir dessas estimativas.

Estimativas e premissas são revistas de uma maneira contínua. Revisões com relação as estimativas contábeis são reconhecidas no período em que as estimativas são revisadas e em quaisquer períodos futuros afetados.

Em 31 de dezembro de 2024 a provisão para perdas é de R\$ 502 (R\$ 502 em 2023). Vide nota 6 e 7.

### m) Resultado por ação

O resultado por ação é apurado através da divisão do resultado do período pela quantidade de ações, apresentados nos termos do CPC 41 – “Resultado por Ação”.

### n) Empréstimos e financiamentos

Nesta rubrica são apresentadas todas as obrigações financeiras internas ou externas a título de empréstimos contraídos pela Empresa.

Os passivos decorrentes a empréstimos e financiamentos da empresa são classificados como custo amortizado.

Em 31 de dezembro de 2024 há saldo de empréstimo quando se refere aos números consolidados, vide nota explicativa nº 12.

### o) Ativos e passivos circulantes e não circulantes

A empresa classifica seus ativos como circulante quando (i) se espera que seja realizado, vendido ou consumido em até 12 (doze) meses após a data de fechamento do balanço (ii) tem objetivo de ser negociado com frequência ou no prazo de 12 (doze) meses (iii) é caixa ou equivalente de caixa, ou seja, aplicações financeiras de curto prazo, de alta liquidez. Todos os demais ativos que não correspondem aos itens acima são classificados como não circulante.

## Rio Bravo Investimentos Holding S.A.

Notas explicativas às Demonstrações Financeiras  
Exercício findo em 31 de dezembro de 2024  
(Em milhares de reais)

A empresa classifica seus passivos circulantes quando: (i) espera que seja liquidado durante um período de 12 meses após o fechamento do balanço (ii) está mantido com o objetivo de ser negociado. Todos os demais passivos são tratados como não circulante.

### p) Provisão para perdas

As empresas contidas na consolidação atuam com os seguintes critérios para provisão para perdas, valores:

- i. Vencidos acima de 180 dias constitui-se 100% do valor como provisão para perda de crédito.
- ii. Os valores relacionados as empresas controladas ou ligadas não serão objeto para constituição de provisão para perdas.

## 4. Caixa e equivalentes de caixa

O saldo de caixa e equivalentes de caixa é representado por:

	2024		2023	
	Controladora	Consolidado	Controladora	Consolidado
Depósitos bancários	1	70	1	26
Aplicações financeiras (*)	99	13.685	3.986	17.194
<b>Total</b>	<b>100</b>	<b>13.755</b>	<b>3.987</b>	<b>17.220</b>

- (i) (\*) Refere-se à aplicação de renda fixa (CDB) com o Banco Itaú, com vencimentos para os anos de 2025 e 2026, porém, com liquidez imediata. As aplicações financeiras são investimentos em fundos de liquidez imediata que proporciona rendimento próximo a 100% do DI. As aplicações financeiras consideradas como caixa e equivalentes de caixa e são (i) as aplicações realizadas no Itau Soberano Referenciado e Itau Top são fundos administrados pelo Itaú Unibanco S.A da classe Fundo Renda fixa e possuem como indicador de desempenho o DI e (ii) Bradesco Corporate FIC FIF fundo administrado pelo Banco Bradesco e possuem como indicador de desempenho o DI.

## 5. Instrumentos financeiros

Em 31 de dezembro de 2024 e 2023, os títulos e valores mobiliários são mensurados ao valor justo por meio do resultado e no nível I de hierarquia, ou seja, preços cotados. As cotas de fundos de investimentos não possuem vencimento.

Cotas de fundos de investimentos	Tipo	2024		2023	
		Controladora	Consolidado	Controladora	Consolidado
ITAU TOP	Renda fixa	228	561	-	-
RIO BRAVO CREDITO PRIVADO FIRF	Crédito privado	7.024	10.603	-	479
BRANDESCO FIC FI RF REFERENCIADO DI	Renda fixa	-	4.250	-	-
BRANDESCO CORPORATE FIC FIF RF REFERENCIADA DI PLUS	Renda fixa	-	1.151	-	-
<b>Total</b>		<b>7.252</b>	<b>16.566</b>	<b>-</b>	<b>479</b>

## Rio Bravo Investimentos Holding S.A.

Notas explicativas às Demonstrações Financeiras  
Exercício findo em 31 de dezembro de 2024  
(Em milhares de reais)

- (ii) O fundo Rio Bravo crédito privado FIRF é um fundo administrado por BEM – Distribuidora de títulos e valores mobiliários Ltda da classe de renda fixa, no qual seu indicador de desempenho é acompanhar DI.
- (iii) Os fundos Bradesco FIC FI RF Referenciado fundo administrado pelo Banco Bradesco e possuem como indicador de desempenho o DI.

### 6. Rendas a receber

Em 31 de dezembro de 2024 e 2023, o saldo de rendas a receber é representado por serviços de administração, distribuição, escrituração, performance e consultoria. A maioria dos serviços é recebido no início do mês subsequente da prestação do serviço e está dividido da seguinte forma:

	2024		2023	
	Controladora	Consolidado	Controladora	Consolidado
<b>Curto prazo</b>				
Assessoria e consultoria a receber	-	2.374	-	659
Taxa de administração de fundos	-	2.140	-	2.029
Taxa de distribuição	-	1	-	1.472
Estruturação e liquidação de fundos a receber	-	404	-	373
Taxa de performance a receber	-	2.245	-	994
<b>Total</b>	-	<b>7.164</b>	-	<b>5.527</b>
	2024		2023	
<b>Longo prazo</b>	Controladora	Consolidado	Controladora	Consolidado
Taxa de administração de fundos	-	255	-	255
<b>Total</b>	-	<b>255</b>	-	<b>255</b>
<b>(-) Provisões para perdas</b>	<b>31/12/2024</b>	<b>31/12/2023</b>		
Sobre taxa de administração de fundos longo prazo	(255)	(255)		

Sobre o valor a receber de administração de fundos tratado no longo prazo há uma provisão para perdas o mesmo montante, ou seja, a provisão para perdas sobre outros créditos é de R\$220 em 31 de dezembro de 2024 (R\$220 em 31 de dezembro de 2023).

## Rio Bravo Investimentos Holding S.A.

Notas explicativas às Demonstrações Financeiras  
Exercício findo em 31 de dezembro de 2024  
(Em milhares de reais)

### 7. Diversos

	2024		2023	
	Controladora	Consolidado	Controladora	Consolidado
<b>Curto prazo</b>				
Valores a ressarcir (i)	-	815	-	72
Adiantamentos salariais	-	7	-	10
Adiantamentos a fornecedores	-	57	-	-
Diversos	-	68	317	384
<b>Total</b>	<b>-</b>	<b>947</b>	<b>317</b>	<b>466</b>
		<b>2024</b>		<b>2023</b>
<b>Longo prazo</b>				
Depósitos/ bloqueios judiciais (ii)	-	2.584	-	2.307
Valores a ressarcir (i)	-	247	-	247
<b>Total</b>	<b>-</b>	<b>2.831</b>	<b>-</b>	<b>2.554</b>
<b>(-) Provisões para perdas</b>	<b>31/12/2024</b>	<b>31/12/2023</b>		
Sobre valores a ressarcir	(247)	(247)		

- (i) Referem-se a despesas pagas para os fundos de investimento administrados pela Rio Bravo e que serão ressarcidas.
- (ii) Aumento em 2024 referente a depósitos relativos ao processo trabalhista. Vide nota 24.

### 8. Investimentos

Os investimentos diretos e indiretos da Rio Bravo Holding são representados pelas seguintes empresas:

- a) Rio Bravo Advisory Ltda., com sede no estado e na cidade de São Paulo, tem por objeto social a assessoria empresarial de qualquer natureza. Em 18 de maio de 2021, o sócio majoritário desta entidade assinou um “*Term Sheet*”, se desligando desta empresa, e conseqüentemente transferindo suas respectivas cotas ao grupo Rio Bravo pelo valor patrimonial, uma vez já recebido seus dividendos de forma desproporcional até esta data. A partir desta data o grupo Rio Bravo assume o controle da Rio Bravo Advisory que passa a fazer parte da consolidação das demonstrações financeiras da Companhia.
- b) Rio Bravo Investimentos Ltda., foi constituída em 21/02/2008, possui sede no estado e na cidade de São Paulo, tem por objeto social a administração e gestão de carteira de títulos e valores mobiliários, consultoria em investimentos no setor imobiliários, assessoria de investimentos, especialmente aos fundos de investimentos administrados e/ou geridos pela Sociedade e assessoria financeira e empresarial.
- c) Fundamental Investimentos Ltda., foi constituída em 26/12/2006, possui sede no estado e na cidade de São Paulo, tem por objeto social a administração de carteira de valores mobiliários no Brasil e no exterior e a gestão de bens e recursos próprios.

## Rio Bravo Investimentos Holding S.A.

Notas explicativas às Demonstrações Financeiras  
Exercício findo em 31 de dezembro de 2024  
(Em milhares de reais)

- d) Rio Bravo Financial Participações S.A., foi constituída em 22/08/2016, possui sede no estado e na cidade de São Paulo, tem por objeto social a participação como sócia acionista ou quotista em instituições financeiras e demais instituições autorizadas a funcionar pelo Banco Central do Brasil. Em 31 de dezembro de 2024 e 2023, a Rio Bravo Financial detinha 99,99% da Rio Bravo Investimentos DTVM Ltda.
- e) Rio Bravo Investimentos Distribuidora de Títulos e Valores Mobiliários LTDA, foi constituída em 05/12/2008, possui sede no estado e na cidade de São Paulo, tem por objeto a subscrição isolada ou em consórcio com outras sociedades autorizadas, intermediação, compra e venda de títulos e valores mobiliários por conta própria e de terceiros, a administração de carteiras de custódias, o exercício de funções de agente fiduciário, a distribuição, a organização e a administração de fundos e clubes de investimentos, sendo a atividade principal a administração e a distribuição de fundos de investimentos imobiliário. É consolidada indiretamente, visto que a Rio Bravo Financial possui participação nessa empresa.

Em 31 de dezembro de 2024 e 31 de dezembro de 2023, a composição dos investimentos está assim representada:

### 2024:

	Lucro Líquido do Exercício	Dividendos Pagos/ Propostos	Patrimônio Líquido	Equivalência Patrimonial	Ajuste Distribuição Desproporcional	Resultado da Equivalência Patrimonial	Saldo Final de Investimento
Rio Bravo Financial Participações S.A. (i)	3.896	-	9.412	3.896	-	3.896	9.411
Rio Bravo Advisory Ltda.	5.217	(200)	5.370	5.025	-	5.025	5.172
Rio Bravo Investimentos Ltda. Fundamental Investimentos Ltda.	16.699	(12.791)	13.351	16.693	(10.730)	5.963	13.345
	(70)	-	208	(70)	-	(70)	208
Rio Bravo Investimentos DTVM Ltda (ii)	3.951	(3.550)	9.710	-	-	-	-
<b>Total Investimentos</b>			<b>38.052</b>	<b>25.544</b>	<b>(10.730)</b>	<b>14.814</b>	<b>28.137</b>

### 2023:

	Lucro Líquido do Exercício	Dividendos Pagos/ Propostos	Patrimônio Líquido	Equivalência Patrimonial	Ajuste Distribuição Desproporcional	Resultado da Equivalência Patrimonial	Saldo Final de Investimento
Rio Bravo Financial Participações S.A. (i)	3.716	-	8.966	3.716	-	3.716	8.966
Rio Bravo Advisory Ltda.	1.961	(2.400)	344	1.961	-	1.961	344
Rio Bravo Investimentos Ltda. Fundamental Investimentos Ltda.	13.347	(13.237)	9.443	13.345	(10.382)	2.963	9.434
	(75)	-	78	(75)	-	(75)	78
Rio Bravo Investimentos DTVM Ltda (ii)	3.776	(2.850)	9.309	-	-	-	-
<b>Total Investimentos</b>			<b>28.141</b>	<b>18.947</b>	<b>(10.382)</b>	<b>8.565</b>	<b>18.823</b>

- (i) Detém 99,99% da Rio Bravo Investimentos Distribuidora de Títulos e Valores Mobiliários Ltda, sendo controlada indiretamente pela Holding através da Financial
- (ii) A Rio Bravo Investimentos DTVM Ltda está representada no quadro apenas para demonstrar os saldos patrimoniais e resultado do exercício, não há registrado na Rio Bravo Holding, resultado de equivalência dessa empresa, visto que a mesma é consolidada, visto ser controlada pela Rio Bravo Financial Participações S.A.
- A coluna de ajuste de distribuição desproporcional é representada pela distribuição de lucro não seguindo os percentuais de cada investidor. A empresa distribuidora se trata de uma limitada, no qual em seu contrato social permite tal distribuição desproporcional, com isso a Rio Bravo Holding registrou recebimento de dividendos inferior ao que faria jus sobre o percentual de investimento.

## Rio Bravo Investimentos Holding S.A.

Notas explicativas às Demonstrações Financeiras  
Exercício findo em 31 de dezembro de 2024  
(Em milhares de reais)

### a) Resultado de equivalência patrimonial

	2024		2023	
	Controladora	Consolidado	Controladora	Consolidado
Rio Bravo Financial Participações S.A.	3.896	-	3.716	-
Rio Bravo Advisory Ltda.	5.028	-	1.996	-
Rio Bravo Investimentos Ltda.	5.960	-	2.860	-
Fundamental Investimentos Ltda.	(70)	-	(7)	-
<b>Total da equivalência patrimonial</b>	<b>14.814</b>	<b>-</b>	<b>8.565</b>	<b>-</b>

As empresas investidas Fundamental Investimentos Ltda., Rio Bravo Investimentos Ltda. e Rio Bravo Advisory Ltda, deliberam os seus resultados de forma desproporcional a participação no seu resultado. Por sua vez a controladora reconhece a equivalência patrimonial considerando a participação societária na empresa e reconhece a perda em investimento referente ao valor distribuído de forma desproporcional.

Em 31 de dezembro de 2024 e 2023 a perda com cada investimento ficou da seguinte forma:

	2024		2023	
	Controladora	Consolidado	Controladora	Consolidado
Rio Bravo Investimentos Ltda.	(10.730)	-	(8.538)	-
<b>Total da equivalência patrimonial</b>	<b>(10.730)</b>	<b>-</b>	<b>(8.538)</b>	<b>-</b>

A perda do investimento refere-se ao recebimento de dividendos desproporcional quando comparado ao valor de direito frente ao percentual de investimento na controlada.

## 9. Intangível

Em 31 de dezembro de 2024 e 31 de dezembro de 2023, o saldo de intangível é representado conforme apresentado abaixo:

	2024		2023	
	Controladora	Consolidado	Controladora	Consolidado
Rio Bravo Advisory Ltda - Ágio Rentabilidade futura (*)	5.302	5.613	5.302	5.613
Outros intangíveis	-	138	-	373
<b>Total</b>	<b>5.302</b>	<b>5.751</b>	<b>5.302</b>	<b>5.986</b>

### a) Movimentação do intangível

	Taxas anuais de depreciação	dez/23	dez/24		
		Valor líquido	Aquisições/baixas	Amortização no período	Valor líquido
Rio Bravo Advisory Ltda - Ágio Rentabilidade futura (*)	n/a	5.613	-	-	5.613
Software	20%	373	-	(235)	138
<b>Total</b>		<b>5.986</b>	<b>-</b>	<b>(235)</b>	<b>5.751</b>

## Rio Bravo Investimentos Holding S.A.

Notas explicativas às Demonstrações Financeiras  
Exercício findo em 31 de dezembro de 2024  
(Em milhares de reais)

(\*) O Ágio de rentabilidade futura foi constituído pelo fundamento de expectativa futuro de lucros na investida em períodos anteriores a constituição da companhia. O valor de 2017 foi absorvido no processo de cisão pela Rio Bravo Asset Management Ltda. em agosto de 2016. A partir de maio de 2021 o ágio no montante de R\$ 311 que era detido pela Rio Bravo Investimento que mantinha o investimento na Rio Bravo Advisory a custo, passa a ser reclassificado para o intangível nas demonstrações financeiras consolidadas.

A Companhia avalia a recuperabilidade dos ativos com data base em 31 de dezembro, anualmente, ou quando existir um indicativo de desvalorização. Em dezembro de 2024 e 2023 não houve perdas por *impairment*.

Outros intangíveis é representado em sua maioria pelo desenvolvimento de sistema para escrituração de cotas de fundos imobiliários.

### 10. Obrigações fiscais e previdenciárias

Em 31 de dezembro de 2024 e 31 de dezembro de 2023, o saldo das obrigações fiscais e previdenciárias está assim composto:

	2024		2023	
	Controladora	Consolidado	Controladora	Consolidado
Impostos retidos de terceiros	2	59	3	22
Impostos sobre folha de pagamento	-	326	-	327
IRPJ/ CSLL sobre o faturamento	-	3.597	-	2.790
PIS/ COFINS sobre o faturamento	-	317	-	289
ISS sobre o faturamento	-	292	-	233
<b>Total</b>	<b>2</b>	<b>4.591</b>	<b>3</b>	<b>3.661</b>

### 11. Fornecedores e contas a pagar

Em 31 de dezembro de 2024 e 31 de dezembro de 2023, o saldo da rubrica de fornecedores e contas a pagar está assim representado:

	2024		2023	
	Controladora	Consolidado	Controladora	Consolidado
Circulante				
Fornecedores	3	2.320	-	964
Provisões	-	65	-	54
Provisão para despesa de pessoal	-	559	-	592
<b>Total</b>	<b>3</b>	<b>2.944</b>	<b>-</b>	<b>1.610</b>

### 12. Empréstimos

Em 01 de outubro de 2024, a Empresa emitiu junto à instituição financeira Banco Bradesco S.A. ("Credor"), a cédula de crédito bancária ("CCB") no valor de R\$ 35.000. A CCB tem prazo de 7 anos e é atualizada diariamente através de 100% data taxa CDI mais taxa de juros de 2,7804 % a.a.

As parcelas são pagas no primeiro dia útil do mês, em 31 de dezembro de 2024 o montante pago é R\$ 1.596, sendo que desse valor R\$ 763 é referente aos juros e atualização.



## Rio Bravo Investimentos Holding S.A.

Notas explicativas às Demonstrações Financeiras  
Exercício findo em 31 de dezembro de 2024  
(Em milhares de reais)

Modalidade	2024				2023	
	Vencimento	Taxa	Controladora	Consolidado	Controladora	Consolidado
CCB - Cedúla de crédito bancário	01/11/2031	CDI + 2,78% a.a	-	34.167	-	-
<b>Total</b>			-	<b>34.167</b>	-	-
<b>Circulante</b>				<b>4.167</b>		
<b>Não circulante</b>				<b>30.000</b>		

### 13. Obrigações sociais e estatutárias

	2024		2023	
	Controladora	Consolidado	Controladora	Consolidado
Dividendos a pagar	5.762	5.762	3.302	3.302
Provisão para participações no lucro	-	2.680	-	1.663
<b>Total</b>	<b>5.762</b>	<b>8.442</b>	<b>3.302</b>	<b>4.965</b>

### 14. Diversas

	2024		2023	
	Controladora	Consolidado	Controladora	Consolidado
Não Circulante				
Provisão para contingências (nota 21)	37	1.296	-	1.002
Adiantamento de clientes	-	3	-	7
Valores a pagar a sociedade ligadas	-	9	-	9
Outros pagamentos	-	851	-	489
Compra de participação societária a pagar (i)	1.305	1.305	1.775	1.775
<b>Total</b>	<b>1.342</b>	<b>3.464</b>	<b>1.775</b>	<b>3.282</b>

- (i) A rubrica de compra de participações societárias a pagar é representada pela compra de ações de sócios que saíram da sociedade, no qual acordaram entre as partes o pagamento do montante em parcelas anuais com vencimento até 2026.

### 15. Patrimônio Líquido

- a) Capital social (em milhares de reais exceto nº de ações)

Em 31 de dezembro de 2024 e 2023, o capital social da Companhia totalmente integralizado é de R\$ 11.956 e é composto por um total de 11.956.929 ações ordinárias.

## Rio Bravo Investimentos Holding S.A.

Notas explicativas às Demonstrações Financeiras  
Exercício findo em 31 de dezembro de 2024  
(Em milhares de reais)

### b) Reserva legal

A reserva legal é constituída aplicando 5% do lucro líquido do exercício sendo limitada a 20% do capital social. O saldo de reserva legal em 31 de dezembro de 2024 é R\$ 2.391 (2.391 em 2023). A não movimentação no saldo se dá pelo fato da reserva legal já estar em 20% do capital social da Empresa.

### c) Reserva estatutária

A reserva estatutária da Companhia é representada pelo lucro líquido remanescente, após a constituição obrigatória da reserva legal. Em 31 de dezembro de 2024, a reserva estatutária está representada pelo saldo de R\$ 22.690 (R\$ 12.267 em 2023).

### d) Destinação dos resultados

Os dividendos serão distribuídos após destinação de: (i) 5% (cinco por cento) do lucro líquido a ser anualmente alocado para a reserva legal, até atingir 20% (vinte por cento) do capital social integralizado, sendo certo que esta destinação não será obrigatória quando o saldo desta reserva, acrescido de qualquer reserva de capital de que trata o parágrafo 1º do artigo 182 da Lei das Sociedades por Ações, exceder 30% do capital social; (ii) reserva de lucros a realizar.

As empresas investidas limitadas, podem levantar balanços periódicos e fazer distribuição desproporcional a participação de cada cotista. Os valores distribuídos de forma desproporcional que impactam a Companhia são apresentados na nota 17.

Em março de 2025 a administração decidiu a destinação de R\$4.306 referente aos exercícios anteriores, incluindo resultado de 2024.

### e) Resultado por ação (em reais)

A Companhia apresenta a seguir as informações sobre o resultado por ação para o período:

### f) Lucro básico por ação

O cálculo básico de lucro por ação é feito por meio da divisão do lucro líquido do período, atribuído aos detentores de ações da Controladora, pela quantidade de ações disponíveis durante o período.

	2024		2023	
	Controladora	Consolidado	Controladora	Consolidado
Resultado do exercício	14.909	25.839	8.470	18.852
Média ponderada de ações emitidas (em milhares)	11.957	11.957	11.957	11.957
<b>Lucro básico por ação R\$</b>	<b>1,25</b>	<b>2,16</b>	<b>0,71</b>	<b>1,58</b>

### g) Ações em tesouraria

A Companhia realizou negociações com ações próprias em 2023, em 2024 não houve movimentação. O saldo das ações de tesouraria em 31 de dezembro de 2024 é de R\$ 2.512 (R\$ 2.512 em 2023.)

## Rio Bravo Investimentos Holding S.A.

Notas explicativas às Demonstrações Financeiras  
Exercício findo em 31 de dezembro de 2024  
(Em milhares de reais)

### h) Resultado em venda de ações em tesouraria

A Empresa compra e vende cotas para manutenção em tesouraria, nessas transações a empresa pode apurar ganho ou perda em suas negociações. O resultado apurado é tratado dentro do patrimônio líquido, não afetando resultado.

O saldo em 31 de dezembro de 2024 da rubrica resultado em venda de ações em tesouraria é de -R\$662.

### i) Distribuição de dividendos

No exercício de 2024, o grupo registrou um lucro de R\$ 25.838, dos quais R\$ 4.486 foram destinados à controladora e R\$ 10.733 foram distribuídos aos acionistas não controladores, enquanto o valor remanescente foi direcionado às reservas da companhia. No ano anterior, em 2023, o lucro totalizou R\$ 18.852, sendo R\$ 10.048 repassados à controladora e R\$ 10.381 distribuídos aos acionistas não controladores. Para viabilizar essa distribuição, parte das reservas acumuladas foi utilizada.

## 16. Receita de prestação de serviços

Em 31 de dezembro de 2024 e 31 de dezembro de 2023, o saldo de receita de prestação de serviços está representado, conforme apresentado abaixo:

	2024		2023	
	Controladora	Consolidado	Controladora	Consolidado
Taxa de administração / distribuição	-	35.323	-	31.932
Consultoria e assessoria	-	20.675	-	15.964
Serviço de estruturação de fundos	-	5.454	-	5.210
Taxa de performance	-	3.380	-	1.098
<b>Total</b>	-	<b>64.832</b>	-	<b>54.204</b>

## 17. Impostos e contribuições sobre serviços prestados

Em 31 de dezembro de 2024 e 31 de dezembro de 2023, o saldo de impostos sobre serviços prestados está representado, conforme apresentado abaixo:

	2024		2023	
	Controladora	Consolidado	Controladora	Consolidado
ISS	-	(2.208)	-	(1.875)
PIS	-	(432)	-	(360)
COFINS	-	(2.278)	-	(1.929)
<b>Total</b>	-	<b>(4.918)</b>	-	<b>(4.164)</b>

## Rio Bravo Investimentos Holding S.A.

Notas explicativas às Demonstrações Financeiras  
Exercício findo em 31 de dezembro de 2024  
(Em milhares de reais)

### 18. Despesas gerais e administrativas

Em 31 de dezembro de 2024 e 31 de dezembro de 2023, o saldo de despesas administrativas está representado, conforme apresentado abaixo:

	2024		2023	
	Controladora	Consolidado	Controladora	Consolidado
Despesas com processamento de dados	(13)	(3.738)	-	(3.852)
Serviços de terceiros especializados	(237)	(2.110)	(255)	(1.854)
Despesas com viagem	-	(154)	-	(211)
Despesa com aluguel	-	(696)	-	(697)
Despesa com comunicações	-	(175)	-	(176)
Despesa com publicações	-	(370)	-	(298)
Despesa com seguros	(17)	(393)	(23)	(505)
Despesas com contribuições associativas	(2)	(235)	-	(185)
Despesas com depreciação	-	(518)	-	(599)
Despesas com marketing	(35)	(1.922)	-	(752)
Despesas com distribuição de TVM	(2)	(1.154)	-	(224)
Outras despesas administrativas	(184)	(669)	(28)	(1.279)
<b>Total</b>	<b>(490)</b>	<b>(12.134)</b>	<b>(306)</b>	<b>(10.632)</b>

### 19. Despesa de pessoal

Em 31 de dezembro de 2024 e 31 de dezembro de 2023, o saldo de despesas com pessoal está representado, conforme apresentado abaixo:

	2024		2023	
	Controladora	Consolidado	Controladora	Consolidado
Salários	-	(7.235)	-	(7.278)
Benefícios	-	(4.088)	-	(3.675)
Encargos	-	(2.050)	-	(2.200)
Outras despesas de pessoal	-	(150)	-	(231)
<b>Total</b>	<b>-</b>	<b>(13.523)</b>	<b>-</b>	<b>(13.384)</b>

Em 31 de dezembro de 2024 as empresas investidas realizaram provisão para participação dos empregados no lucro no montante de R\$2.150 (R\$1.782 em 31 de dezembro de 2023).

## Rio Bravo Investimentos Holding S.A.

Notas explicativas às Demonstrações Financeiras  
Exercício findo em 31 de dezembro de 2024  
(Em milhares de reais)

### 20. Outras receitas operacionais

Em 31 de dezembro de 2024 e 31 de dezembro de 2023, o saldo de outras receitas está representado, conforme apresentado abaixo:

	<u>Controladora</u>	<u>Consolidado</u>	<u>Controladora</u>	<u>Consolidado</u>
Recuperação de despesa - juros	-	763	-	-
Reversão de contingências	-	237	-	418
Outras receitas operacionais	-	84	34	686
<b>Total</b>	<b>-</b>	<b>1.084</b>	<b>34</b>	<b>1.104</b>

A recuperação de despesa citada nessa NE é referente aos valores de juros do empréstimo que serão reembolsados pela Rio Bravo Partnership Participações.

### 21. Outras despesas operacionais

Em 31 de dezembro de 2024 e 31 de dezembro de 2023, o saldo de outras despesas operacionais está representado, conforme apresentado abaixo:

	<u>2024</u>		<u>2023</u>	
	<u>Controladora</u>	<u>Consolidado</u>	<u>Controladora</u>	<u>Consolidado</u>
Contingências fiscais	-	(122)	-	(74)
Contingências trabalhistas	-	-	-	(62)
Outras despesas operacionais (i)	(20)	(1.014)	(40)	(1.965)
<b>Total</b>	<b>(20)</b>	<b>(1.136)</b>	<b>(40)</b>	<b>(2.101)</b>

i) Referem-se a despesas com armazenamento de arquivos, custas judiciais, multas, associação de classe e a comissão paga pela Rio Bravo Advisory Ltda. em 2024.

### 22. Resultado financeiro

Em 31 de dezembro de 2024 e 31 de dezembro de 2023, o saldo de resultado financeiro está representado, conforme apresentado abaixo:

	<u>2024</u>		<u>2023</u>	
	<u>Controladora</u>	<u>Consolidado</u>	<u>Controladora</u>	<u>Consolidado</u>
Receita de juros sobre aplicação financeira	698	2.437	229	1.677
Juros sobre empréstimo	-	(763)	-	-
Marcação de títulos a mercado – MTM (i)	-	-	4	18
Outros	7	16	-	-
<b>Total</b>	<b>705</b>	<b>1.690</b>	<b>233</b>	<b>1.695</b>

Os juros decorrentes ao empréstimo contraído conforme nota explicativa 12 em 31 de dezembro de 2024 somou R\$763, juros estes que também podem ser visualizados na NE 20, uma vez que serão ressarcidos conforme acordo entre a Rio Bravo Partnership Participações e a Rio Bravo Investimentos Ltda.

## Rio Bravo Investimentos Holding S.A.

Notas explicativas às Demonstrações Financeiras  
Exercício findo em 31 de dezembro de 2024  
(Em milhares de reais)

### 23. Imposto de renda e contribuição social

#### a) Imposto de renda e contribuição social corrente

	2024				2023			
	Controladora	Investidas Lucro real financeira	Investidas Lucro real não financeira	Investidas Lucro presumido	Controladora	Investidas Lucro real financeira	Investidas Lucro real não financeira	Investida s Lucro presumido
Resultado antes do imposto de renda e da contribuição social e participações	14.936	8.962	3.896	-	8.470	8.128	3.716	-
IRPJ e CSLL alíquota 34% para Controladora e Investida não financeira e 40% para investida financeira	(5.078)	(3.585)	(1.325)	-	(2.880)	(3.658)	(1.263)	-
Efeito das adições e exclusões	5.050	337	1.343	-	2.905	1.279	1.284	-
Ativo fiscal diferido	-	-	19	-	25	-	20	-
Imposto de renda e contribuição social	(28)	(3.248)	-	-	-	(2.379)	-	-
Faturamento	-	-	-	37.961	-	-	-	28.342
Base de cálculo 32%	-	-	-	12.148	-	-	-	9.069
Outras receitas	-	-	-	900	-	-	-	665
Base de cálculo ajustada	-	-	-	13.048	-	-	-	9.735
Imposto de renda e contribuição social	-	-	-	(4.392)	-	-	-	(3.266)
Total Imposto de renda e contribuição social corrente	(28)	(3.248)	-	(4.392)	-	(2.379)	-	(3.266)

#### b) Imposto de renda e contribuição social diferido

	31/12/2024	31/12/2023
Empresa	ATIVO DIFERIDO	ATIVO DIFERIDO
Rio Bravo Investimentos DTVM.	1.265	877
Total	1.265	877

Em 30 de junho de 2021, a DTVM passou a constituir ativo fiscal diferido sobre diferenças temporárias no cálculo de imposto de renda e da contribuição social. O saldo do ativo fiscal diferido em 31 de dezembro de 2024 é de R\$ 1.265 (R\$ 877 em dezembro de 2023) e seu valor presente é de R\$ 1.192. O ativo fiscal diferido é constituído à alíquota de previsão de realização do ativo fiscal diferido. Em 31 de dezembro de 2024, a alíquota do ativo fiscal diferido é de 25% para IRPJ e 15% para CSLL.

## Rio Bravo Investimentos Holding S.A.

Notas explicativas às Demonstrações Financeiras  
Exercício findo em 31 de dezembro de 2024  
(Em milhares de reais)

A movimentação do ativo fiscal diferido está demonstrada abaixo:

	Saldo em 12/2023	Constituição/Reversão 1ª Semestre	Constituição/Reversão 2ª Semestre	Saldo em 12/2024
<b>Movimentação Ativo fiscal diferido</b>				
Participações dos empregados nos lucros	665	(258)	665	1.072
Provisões para perdas	159	-	-	159
Provisão para contingência	36	45	(74)	7
Outras provisões	17	120	(111)	26
<b>Total</b>	<b>877</b>	<b>(93)</b>	<b>480</b>	<b>1.265</b>

Prazo de realização do ativo fiscal diferido em 03 (três anos) conforme detalhamento:

	Saldo em 12/2024	2025	2026	2027
<b>Prazo de realização</b>				
Participações dos empregados nos lucros	1.072	(1.072)	-	-
Provisões para perdas esperadas associadas ao risco de crédito	159	-	(159)	-
Provisão para contingência	7	-	-	(7)
Outras provisões	26	-	(26)	-
<b>Total</b>	<b>1.265</b>	<b>(1.072)</b>	<b>(185)</b>	<b>(7)</b>

## 24. Contingências

### a) Ativos contingentes

Não há ativos contingentes registrados em 31 de dezembro de 2024 e 2023.

### b) Passivos contingentes

Em 31 de dezembro de 2024 a provisão para contingência cível/fiscal perfazia o montante de R\$ 55 (R\$ 89 em 31 de dezembro 2023), já a provisão trabalhista perfazia o montante de R\$1.241 (R\$913 em 31 de dezembro de 2023). As provisões levam em consideração a opinião da Administração, suportada por seus assessores jurídicos, tendo como política o seu reconhecimento quanto a probabilidade de perda ser provável ou quando houver expectativa de desembolso futuro de caixa.

## Rio Bravo Investimentos Holding S.A.

Notas explicativas às Demonstrações Financeiras  
Exercício findo em 31 de dezembro de 2024  
(Em milhares de reais)

A movimentação das provisões para contingências no exercício está abaixo apresentada:

	2024			2023		
	Cível/Fiscal	Trabalhista	Total	Cível/Fiscal	Trabalhista	Total
Saldo no início do exercício	89	913	1.002	40	1.159	1.199
Constituições	166	381	547	72	147	219
Reversões / realizações	(200)	(53)	(253)	(23)	(393)	(416)
<b>Saldo no final do exercício</b>	<b>55</b>	<b>1.241</b>	<b>1.296</b>	<b>89</b>	<b>913</b>	<b>1.002</b>

### c) Passivos contingentes classificados como perdas prováveis

	2024		2023	
	Valor Reclamado	Valor Provisionado	Valor Reclamado	Valor Provisionado
Riscos Cível/ fiscal	55	55	89	89
Riscos trabalhistas	1.241	1.241	913	913
<b>Total</b>	<b>1.296</b>	<b>1.296</b>	<b>1.002</b>	<b>1.002</b>

Os depósitos judiciais, bem como bloqueios judiciais em 31 de dezembro de 2024 em referência a tais processos é de R\$2.584 (R\$2.307 em 31 de dezembro de 2023).

### d) Passivos contingentes classificados como perdas possíveis

As contingências passivas classificadas como perdas possíveis estão representadas da seguinte forma:

	2024	2023
	Valor Reclamado	Valor Reclamado
Riscos Cível/ fiscal	250.086	350.692
Outros	276	1.609
<b>Total</b>	<b>250.362</b>	<b>352.301</b>

Em 31 de dezembro de 2024, para o FII Grand Plaza, o processo fiscal e previdenciário (nº 0816600.2019.00208), possui montante atualizado de R\$ 217.265 (R\$ 230.403 em 31 de dezembro de 2023). Em 2020 o FII Grand Plaza é citado em razão da (i) exigência de IRPJ, CSLL, PIS e COFINS em relação a fatos geradores supostamente ocorridos entre 31/01/2016 e 31/12/2018; (ii) pela suposta ausência de entrega de escrituração digital contábil (“ECD”) e escrituração contábil fiscal (“ECF”) entre 31/07/2017 e 31/07/2018, ambas sob alegação de que o Fundo estaria sujeito a tributação aplicável às pessoas jurídicas, uma vez que seus recursos estariam aplicados em empreendimento imobiliário que possuía cotista com mais de 25% de suas cotas. O processo encontra-se em esfera administrativa e a Rio Bravo e o cotista majoritário do fundo foram incluídos no polo passivo como responsáveis solidários.



## Rio Bravo Investimentos Holding S.A.

Notas explicativas às Demonstrações Financeiras  
Exercício findo em 31 de dezembro de 2024  
(Em milhares de reais)

Em 31 de dezembro de 2024, para o FII Centro Têxtil Internacional, o processo fiscal e previdenciário (nº 08. 1.66.00-2021-00037), possui montante atualizado de R\$ 31.419 (R\$ 30.011 em 31 de dezembro de 2023). Em 2022, por meio do processo administrativo nº 16327-720.346/2022-07, oriundo de auto de infração resultante do Procedimento Fiscal nº 08.1.66.00-2021-00037-2, a Receita Federal do Brasil está exigindo (i) Imposto de Renda da Pessoa Jurídica (“IRPJ”) e Contribuição Social sobre o Lucro Líquido (“CSLL”); (ii) Contribuição para o Programa de Integração Social (“PIS”) e Contribuição para o Financiamento da Seguridade Social (“COFINS”); e (iii) multas pela suposta ausência de entrega de Escrituração Digital Contábil (“ECD”), a Escrituração Fiscal Digital da Contribuições para PIS/PASEP, da Contribuição para Financiamento da Seguridade Social (COFINS) e da Contribuição Previdenciária sobre Receita (“SPED-Contribuições”) e Escrituração Digital Fiscal (“ECF”), todos referentes aos anos-calendários de 2017 e 2018, sob a alegação de que o FUNDO DE INVESTIMENTO IMOBILIÁRIO CENTRO TÊXTIL INTERNACIONAL, inscrito no CNPJ/ME sob o nº 00.762.723/0001-28, administrado pela Rio Bravo Investimentos DTVM Ltda., estaria sujeito à tributação aplicável às pessoas jurídicas nos termos do artigo 2º da Lei nº 9.779/99, uma vez que seus recursos estariam aplicados em empreendimento imobiliário que teria como incorporador, construtor ou sócio, cotista que possuiria mais de 25% de suas cotas. Ainda, o Auditor-Fiscal da Receita Federal do Brasil imputou à Rio Bravo Investimentos DTVM Ltda., ao cotista majoritário do Fundo e à outra pessoa física a condição de responsáveis solidários pelos tributos objeto da autuação. Os autos foram remetidos ao CENTRO NAC GESTAO DE PROCESSO-DRJ-RPO-SP e aguarda-se o julgamento da Impugnação apresentada.

Os demais processos de riscos fiscais classificados como perda possíveis, são representados substancialmente a autos de infração relacionados a (i) valores de IPTU de imóveis de Fundos de Investimentos no valor de R\$ 1.402 (R\$ 8.110 em 31 de dezembro de 2023) e processos diversos no valor de R\$ 276 (R\$ 1.563 em 31 de dezembro de 2023).

## Rio Bravo Investimentos Holding S.A.

Notas explicativas às Demonstrações Financeiras  
Exercício findo em 31 de dezembro de 2024  
(Em milhares de reais)

### 25. Transações com partes relacionadas

Nos exercícios findos em 31 de dezembro de 2024 e 2023, os saldos das transações com partes relacionadas estavam assim representados:

Valores a receber sociedades ligadas	2024		2023	
	Controladora	Consolidado	Controladora	Consolidado
Rio Bravo Partnership Participações S.A	-	37.036	-	1.394
<b>Total</b>	<b>-</b>	<b>37.036</b>	<b>-</b>	<b>1.781</b>

O montante de R\$ 37 milhões a receber da Rio Bravo Partnership Participações refere-se à sentença proferida em 2024 no âmbito de um processo arbitral relacionado à Rio Bravo Investimentos Ltda. Na ocasião da aquisição do grupo pela Fosun International Ltd., foi firmado um acordo estabelecendo que os sócios originais seriam responsáveis pelos litígios em andamento. Com a decisão desfavorável nesse processo, a Rio Bravo Partnership Participações assumiu a obrigação financeira que caberia aos sócios e, portanto, realizará o ressarcimento à Rio Bravo Investimentos Ltda. A Rio Bravo Partnership não faz parte do consolidado, pois não se trata de uma empresa controlada, mas é uma empresa que faz parte do grupo econômico.

### 26. Gerenciamento de riscos

A Administração dos instrumentos financeiros é efetuada por meio de estratégias operacionais e controles internos, visando à liquidez, à rentabilidade e à segurança. A política de controle consiste em acompanhamento permanente das condições contratadas vis-à-vis as condições vigentes no mercado. Os resultados obtidos com essas operações estão condizentes com as políticas e as estratégias definidas pela Administração da Companhia. As operações da Companhia estão sujeitas aos fatores de riscos a seguir descritos:

#### Considerações sobre riscos

##### Risco de estrutura de capital (ou risco financeiro)

Decorre da escolha entre o capital próprio (aportes de capital e retenção de lucros) e o capital de terceiros que a Companhia faz para financiar suas operações. Para mitigar os riscos de liquidez e otimizar o custo médio ponderado do capital, a Companhia monitora permanentemente os níveis de endividamento.

##### Risco de crédito

A Companhia restringe a exposição a riscos de crédito associados à caixa e equivalentes de caixa, efetuando seus investimentos em instituições financeiras sólidas e com remuneração em títulos de curto prazo.

## **Rio Bravo Investimentos Holding S.A.**

Notas explicativas às Demonstrações Financeiras  
Exercício findo em 31 de dezembro de 2024  
(Em milhares de reais)

### Risco de taxa de juros

Decorre da possibilidade de a Companhia sofrer ganhos ou perdas decorrentes de oscilações de taxas de juros incidentes sobre seus ativos e passivos financeiros. Visando à mitigação deste tipo de risco, a Companhia busca diversificar a captação de recursos em termos de taxas prefixadas ou pós-fixadas.

## **27. Eventos subsequentes**

O Processo Grand Plaza, no qual tem como participante a investida indiretamente a Rio Bravo DTVM houve atualização do processo em 18 de fevereiro de 2025, o julgamento no Conselho Administrativo de Recursos Fiscais ("CARF") do Auto de Infração ("Auto de Infração") realizado pela Receita Federal do Brasil ("RFB"), em 2020, enquadrando o Fundo como uma pessoa jurídica, nos termos do art. 2º da Lei nº 9.779/99. O julgamento, por unanimidade dos votos dos conselheiros, acolheu o pedido de nulidade do acordão da Delegacia da Receita Federal do Brasil de Julgamento ("DRJ") apresentado pelo Fundo, entendendo que realmente houve inovação dos critérios jurídicos previstos no Auto de Infração quando do julgamento da DRJ. Com isso, o processo deverá retornar à DRJ, primeira instância da esfera administrativa, para reanálise do caso, não houve alteração do prognóstico.

Em 03 de março de 2025 a administração decidiu a destinação de R\$4.306 para distribuição de dividendos que serão liquidados até o exercício findo de 31 de dezembro de 2025, e R\$6.429 para aumento de capital social.